



Comune di Atri
Assessorato allo Sport



IN GIOCO PER UN POSTO IN EUROPA



DOSSIER DI CANDIDATURA UFFICIALE

ATRI - COMUNE EUROPEO
DELLO SPORT 2012

INDICE

SALUTO DEL SINDACO	I
INFORMAZIONI GENERALI	III
1. INTRODUZIONE: Atri si mette in gioco (realizzazione dei 5 obiettivi ACES)	pag. 1
2. TERRITORIO E RICETTIVITA'	pag. 3
3. LO SPORT NEL TERRITORIO ATRIANO	pag. 10
3.1. I nostri numeri	pag. 11
3.2. Le nostre Associazioni Sportive	pag. 11
3.3. Le nostre attività	pag. 14
3.4. Le nostre infrastrutture	pag. 17
3.5. I nostri eventi sportivi	pag. 19
3.6. Atri Cup	pag. 21
4. GUARDANDO AL FUTURO	pag. 22
4.1. Il Piano Strategico e l'Asset Sport	pag. 23
4.2. Investimento Finanziario e Spese per le Politiche dello Sport	pag. 24
5. IL NOSTRO VALORE AGGIUNTO	pag. 26
5.1. Rurabilandia	pag. 27
5.2. Armonia Ricciconti	pag. 28
6. SPORT È CULTURA - L'Università dello Sport	pag. 29
CONCLUSIONI: IL GIUSTO PROFILO PER AFFACCIARSI SULL'EUROPA	
SALUTO DELL'ASSESSORE ALLO SPORT	pag. 32



Foto: Sporys

Saluto con piacere e do il benvenuto al Prof. Gian Francesco Lupattelli, Presidente dell'ACES, e ai membri della Commissione di valutazione che abbiamo l'onore di ospitare nella nostra città.

Ho seguito con grande attenzione ed interesse le varie fasi, relative alla candidatura di Atri a Comune Europeo dello Sport, portate avanti con entusiasmo e competenza dall'Assessore Umberto Italiani.

Atri, città da sempre attenta nelle politiche istituzionali alla pratica sportiva, è dunque ufficialmente candidata per l'anno 2012. Ciò assume per tutti noi un grande significato che ci ha spronato a puntare con convinzione in questo ambito, ad attivarci e ad investire nelle politiche dello Sport, nell'ottica che ciò possa aprire nuove prospettive per la città, con un impatto certamente positivo dal punto di vista dello sviluppo e della promozione del territorio.

Lo Sport rappresenta un settore al quale abbiamo deciso, come amministrazione, di dedicare la massima attenzione, e questa candidatura è parte di un percorso di rilancio e valorizzazione avviato in tale direzione.

La nostra città possiede sicuramente grandi potenzialità in tale ambito, a partire dall'elevato numero e dalla tipologia delle Associazioni Sportive presenti sul territorio e dal crescente interesse verso la pratica sportiva. Tutto questo non può che avere risvolti positivi dal punto di vista sociale e culturale, anche grazie alla sinergia con l'Università dello Sport, presente da anni sul nostro territorio.

Lo sport e la vocazione sportiva cittadina rappresentano un punto di forza da sostenere ed incoraggiare, in questa direzione abbiamo operato delle scelte importanti, come la recente riacquisizione del Centro turistico integrato. Su tale struttura stanno convogliando una serie di iniziative e di investimenti per valorizzarne le enormi potenzialità e renderla punto di riferimento, non solo per la collettività, ma al servizio di tutto il comprensorio, all'interno di una pianificazione strategica del territorio avviata nel 2008.

Atri è una città d'arte, di storia e cultura, ma anche è anche città di servizi, proiettata verso il futuro, che rappresenta un centro nevralgico per tutto il comprensorio.

A questo proposito corre d'obbligo ricordare la presenza sul nostro territorio di un presidio sanitario come il San Liberatore, fiore all'occhiello della sanità teramana e regionale, del Tribunale, del Commissariato di Pubblica Sicurezza, del Comando dei Carabinieri, delle sedi distaccate dell'Inps, del Centro per l'Impiego e dell'Agenzia delle Entrate; ed ancora la Riserva Naturale dei Calanchi e tutte le varie realtà ed associazioni che operano sul territorio nel campo del volontariato, dell'arte, della musica e del sociale.

Da sottolineare, inoltre, la sede universitaria e la recente istituzione della Scuola Civica "Claudio Acquaviva" per la formazione e promozione delle eccellenze. Tutto ciò testimonia un clima culturale e sociale attivo e vitale, che merita di essere incoraggiato e sostenuto

con particolare attenzione alle giovani generazioni. Confidiamo in un esito positivo della candidatura che oggi viene ufficializzata, nella certezza che un favorevole accoglimento della nostra proposta sarà da stimolo per continuare a fare sempre meglio.

Atri sarà fiera di entrare a far parte della rete ACES, da sempre impegnata nella promozione della pratica sportiva intesa come valore fondante ed universale, come momento di sviluppo sociale e di migliore qualità della vita.

Un riconoscimento, quello di Comune Europeo dello Sport, che andrà ad arricchire il nostro patrimonio, un momento di sintesi e di partenza, per aprire nuove ed interessanti prospettive alla città, con benefici sociali e culturali in grado di esprimere i valori più autentici della nostra comunità.

Dott. Gabriele Astolfi

Sindaco della città di Atri

INFORMAZIONI GENERALI

COMUNE DI ATRI

Popolazione: 11.368 abitanti

Sindaco della città: **Dott. Gabriele ASTOLFI**

Indirizzo: Piazza Duchi D'Acquaviva - 64032, Atri (TE)

Telefono: 085 87 91 259 / 285

Fax: 085 87 80 067

e-mail: sindaco@comune.atri.te.it

Denominazione del Dipartimento Comunale Responsabile dello Sport :

SETTORE V – SVILUPPO SOCIALE E BENESSERE DELLA PERSONA

Responsabile del Dipartimento dello Sport: **Sig.ra Anna MASCIOTTA**

Indirizzo: Piazza Duchi D'Acquaviva - Palazzo Ducale - 1° Piano

Telefono: 085 87 91 210

Fax: 085 87 91 217

e-mail: sicsociale@comune.atri.te.it

Dirigente dell'Ufficio Comunale dello Sport: **Sig.ra Anna MASCIOTTA**

Indirizzo: Piazza Duchi D'Acquaviva - Palazzo Ducale - 1° Piano

Telefono: 085 87 91 210

Fax: 085 87 91 217

e-mail: turismosport@comune.atri.te.it

Persona da contattare per domande concernenti i requisiti indicati nella domanda di candidatura "Atri - Comune Europeo dello Sport 2012": **Dott. Vincenzo RUGGIERI**

Indirizzo: Piazza Duchi D'Acquaviva – Palazzo Ducale – 1° Piano

Telefono Ufficio: 085 87 91 219

Cellulare: 329 84 65 200

Fax: 085 87 91 217

e-mail: enzoruggieri@hotmail.it

INTRODUZIONE

Atri si mette in gioco (realizzazione dei 5 obiettivi ACES)



ATRI - COMUNE EUROPEO DELLO SPORT 2012

1. INTRODUZIONE: Atri si mette in gioco (Realizzazione dei 5 obiettivi ACES)



La nostra città, seppur piccola di dimensioni, possiede tutto quello che serve per poter sviluppare lo sport nelle sue molteplici espressioni. Il mix di volontariato, associazionismo e formazione specifica è, per certi aspetti, un concentrato unico su tutto il territorio nazionale.

La nostra candidatura nasce dall'esperienza e sulla scia del 1° FORUM SULLO SPORT, fondamentale in una comunità locale, in quanto rappresenta fattore di costruzione e promozione del benessere sociale (salute psico-fisica, clima relazionale), incentivazione e sviluppo di un sistema organizzativo capace di produrre economia locale. In tutte queste caratteristiche abbiamo riscontrato i punti cardine su cui si appoggia ACES per il riconoscimento di "Comune Europeo dello Sport".

Atri è stata la prima città ad avere un corso di Laurea Triennale specifico dedicato interamente allo Sport (Istituzione Università nel 1995). Il crescente numero di discipline e di praticanti testimonia come Atri viva lo sport a tutto tondo e di come la cultura e la formazione porti a generare attività organizzate sempre crescenti, dando la possibilità a tanti ragazzi di socializzare e crescere in ambienti sani. Come dimostrano i dati forniti dalle singole Associazioni, un abitante su quattro pratica attività sportiva: questo fa di Atri un Comune a forte **vocazione sportiva**.

La tradizione e l'innovazione trovano nello sport un punto di contatto che si può benissimo definire "cultura civile"; un continuo confronto anche con realtà internazionali permette di crescere con maggiori prospettive e a considerare la diversità come ricchezza e non come pericolo. Inoltre, i percorsi didattici, educativi e ludici della fattoria didattica "Ruralandia", parallelamente all'attività dell'Associazione Armonia, superando le tradizionali logiche assistenziali, rappresentano un tesoro di valore assoluto in quanto costituiscono dei veri e propri percorsi di vita attraverso l'integrazione e l'inclusione sociale.

L'obiettivo di essere un punto di riferimento importante per la Macroarea e per le Terre del Cerrano non è affatto astratto, anzi, rappresenta la sintesi di tutto ciò che sopra abbiamo descritto.

La passione, la competenza e la lungimiranza per lo Sport, dimostrata nel corso degli anni dal nostro territorio, ci induce chiaramente e con sempre maggior vigore a proseguire lungo questo sentiero, attraverso la candidatura al titolo di "**Comune Europeo dello Sport 2012**"; un riconoscimento che ci consentirebbe di entrare all'interno di un circuito internazionale, di confrontarci con altre culture e di realizzare tutte quelle attività volte allo sviluppo e alla promozione delle varie forme di sport. Inoltre, tale titolo rappresenterebbe un ulteriore incentivo nel settore degli investimenti per il potenziamento e l'ottimizzazione degli impianti già esistenti e per la realizzazione di nuovi spazi sportivi.

In un momento così delicato, di grave crisi economica, l'Amministrazione Comunale è riuscita non solo a mantenere inalterati i finanziamenti destinati al Settore Sport ma è andata oltre, prodigandosi per ottenere dal Senato della Repubblica ulteriori finanziamenti per l'impiantistica locale. Una politica, dunque, volta ad un sempre crescente investimento sullo sport.

Possiamo affermare che questa candidatura rappresenta non un punto di arrivo ma un inizio di percorso da compiere in maniera strutturata e che, siamo sicuri, porterà numerosi benefici nel tempo.

TERRITORIO E RICETTIVITÀ



2. TERRITORIO E RICETTIVITÀ



CENNI DI STORIA

Atri è una delle città più antiche d'Abruzzo.

Si vuole che le sue origini, circondate di leggende, risalgano alle migrazioni dalla Dalmazia, collocabili attorno al X sec. a.C., degli Illiri che, attraversato l'Adriatico, si stabilirono anche sulle opposte sponde del Piceno, spingendosi pure nelle valli interne e integrandosi con le meno evolute popolazioni indigene. Tale impronta illirico-sicula si evincerebbe anche dal nome della città, la cui forma più antica, Hatria, sarebbe caratterizzata dalla stessa radice di Hatranus o Hadranus, divinità sicula in seguito raffigurata insieme al cane, animale ad essa sacro, sulle monete cittadine coniate, secondo molti studiosi, anteriormente ai primi contatti con Roma. Atri si contende con Adria veneta l'onore di aver dato il nome al Mare Adriatico.

Il territorio su cui era sorta Atri fu sottoposto successivamente alle migrazioni delle genti umbro-sabelliche, a loro volta soppiantate dai Piceni. La presenza di questi ultimi è ampiamente documentata dalla scoperta e dallo scavo, nei primi anni del Novecento, delle due necropoli di Pretara e del Colle della Giustizia, situate a circa due chilometri dall'odierno centro abitato, i cui corredi funerari possono farsi risalire al VII secolo a.C..

Sul territorio di Atri esercitarono una grande influenza artistico-commerciale gli Etruschi, circostanza testimoniata dal gran numero di suppellettili ed oggetti rinvenuti. Ben presto, però, si staccò dalla Confederazione e si alleò strettamente con Roma, la quale cercava caposaldi e sbocchi sull'Adriatico; nel 289 a.C. Hatria divenne colonia latina alla quale Roma permise, tra l'altro, di continuare a battere moneta.

Durante la Guerra Sociale, Atri si schierò a fianco di Roma, anche perchè godeva del diritto di voto nei Comizi essendo iscritta nella tribù Mecia. Nel periodo imperiale la città continuò ad essere un centro importante dell'Italia centrale. Fu luogo di origine della famiglia dell'imperatore Adriano, il quale la riteneva sua seconda patria in quanto vi ricoprì la carica di quinquennale a vita e di *curator muneris publici*.

La conoscenza che attualmente si ha della storia di Atri si deve principalmente all'opera di Luigi Sorricchio (1865-1916), autore di una ponderosa storia di Atri (Hatria-Atri), ricca di notizie tratte dai documenti della sua biblioteca privata, in gran parte raccolti dall'antenato Nicola, e dal distrutto Archivio Storico di Napoli.

Per quanto riguarda la prima metà del secolo scorso, si deve segnalare la figura del Canonico Luigi Illuminati, professore di letteratura latina all'Università di Messina ed insigne poeta in lingua latina.



Atri - Vista panoramica

IL PARCO COMUNALE



Fontana del Parco Comunale

Il Parco è sorto su aree di proprietà ducale e dei Canonici della Cattedrale per volere di Paolo Odescalchi, Vescovo di Atri. Esteso parco-giardino all'italiana, fu riorganizzato nei primi anni del Novecento su base architettonica caratterizzata da con tracciati geometrici. Si stende su due aree pianeggianti e sbalzate a terrazze per circa tre ettari, in una posizione ideale, aerea e soleggiata.

Lunghi viali asfaltati rigorosamente chiusi al traffico, panchine sparse in ogni dove e boscosità elevata lo rendono adatto ai visitatori di ogni età per un soggiorno quieto e gioioso.

L'aria balsamica, profumata da mille fiori, merita di essere respirata a pieni polmoni. E' ampiamente illuminata di notte. All'ingresso due fontane, con due conche abruzzesi, disegnano giochi d'acqua. Via via che ci si inoltra, si possono notare prati verdi, aiuole multicolorate e viali rettilinei, adorni di siepi di bosso con presenza di alberi e piante di numerosissime specie tra cui ricordiamo le nordiche (abete bianco, abete rosso, betulle, pino montano, silvestre, ecc.) e le mediterranee (palma, pino marittimo, ginepro, ecc.).

Arricchiscono il Parco le invenzioni in pietra: residui di originali sculture, tavole e sedili e nel comparto orientale la piccola area sportiva polivalente, interessante su un'ampia radura, inghiaiaata, la grande vasca circolare con giochi d'acqua. A terminale si arriva al "Belvedere", tutto lastricato in porfido; dalla lunga e mistilinea balaustra ci si affaccia verso il Mare Adriatico, di cui si scorge a tratti la linea di costa.

LE GROTTI

Le Grotte, che si spalancano maestose nella parte meridionale della città, sono "una colossale opera umana che ha sfidato il tempo, e che tuttora presenta un fascino davvero misterioso". Si tratta di un poderoso sistema di grotte e grotticelle tutte collegate con pareti non rivestite, in cui si nota chiaramente l'uso dell'"opus signinum", che la fanno ritenere una grandiosa cisterna d'acqua di età romana.

Il complesso archeologico finora esplorato ha una pianta somigliante ad un trapezio rettangolare in cui il lato maggiore verso l'esterno misura m.35,90, quello minore m;18,75 e l'altezza m.20 circa, con una superficie di circa mq.700.

La conserva d'acqua costituiva una grossa riserva di acque fresche, limpide e pure; nell'antichità si risparmiava ogni goccia d'acqua. Inoltre la posizione interrata serviva a mantenere le acque fresche ad una temperatura costante in qualsiasi periodo dell'anno.

Le pareti sono parzialmente intonacate. Tutti gli angoli sono arrotondati per mezzo dell'"opus signinum", allo scopo di evitare depositi difficilmente asportabili mentre tra pareti e pavimento corrono i tipici cordoni, quasi piani. La conserva d'acqua é formata da quattro navate e tre gallerie, mentre nella zona delle "Grotticelle" si aprono due gallerie principali e sette laterali.

RISERVA NATURALE DEI CALANCHI - OASI DEL WWF

La Riserva Naturale Regionale dei Calanchi di Atri è stata istituita con Legge Regionale n.58/1995 e dal 1999 è diventata anche Oasi WWF, in quanto il Comune di Atri l'ha affidata in gestione al WWF Abruzzo, che si avvale dei servizi della cooperativa Pacha Mama.

La sua estensione è di 380 ettari circa e si sviluppa dai 106 metri del fondovalle del Torrente Piomba ai 468 metri del Colle della Giustizia.

L'area accoglie una delle forme più affascinanti del paesaggio adriatico: i calanchi, maestose architetture naturali conosciute anche come "bolge" o "scrimoni". Queste straordinarie formazioni geologiche sono originate dall'erosione del terreno argilloso, provocata dalle passate deforestazioni e favorita dai continui disseccamenti e dilavamenti, che rendono visibili numerosi fossili marini.

In Abruzzo i calanchi sono presenti in numerose zone collinari, ma solo ad Atri caratterizzano così fortemente il paesaggio.



I Calanchi

LA FLORA DEI CALANCHI

Nonostante la presenza dei calanchi possa far pensare ad un ambiente difficile per la vita delle piante, la Riserva ospita numerose specie.

Alcune aree boschive sono localizzate lungo i corsi d'acqua e sono costituite da Salici (in particolare Salice bianco) e Pioppo bianco, con Sambuco e Vitalba. Nel Fosso La Plaia si trova un denso popolamento di Frassino. Attorno ai laghetti artificiali si osserva la presenza di specie idrofile come la Tifa, l'Equiseto, la Canna di palude e la Lenticchia d'acqua.

Alcuni terreni, un tempo coltivati, sono stati ricolonizzati da arbusti come il Prugnolo, la Rosa selvatica, il Biancospino, la Sanguinella, il Rovo e l'Olmo campestre.

Dove l'espansione è più avanzata si è creata una macchia fatta di Roverella e Pino d'Aleppo misti a Rosmarino, Ulivo, Sorbo domestico, Asparago e Vischio quercino, spesso ricoperti dall'Edera. Altre aree sono occupate da recenti rimboschimenti effettuati con Leccio, Pino nero, Pino d'Aleppo, Cipresso, Tuia e Cedro.

Sui calanchi l'insediamento della vegetazione è arduo: le aride argille sono ravvivate da Capperò, Carciofo selvatico e Gladiolo selvatico. Sui suoli sovrastanti i calanchi si insediano la Tamerice, la Ginestra odorosa e, utilizzata nell'industria alimentare fin dal 1811, la Liquirizia.

LA FAUNA DEI CALANCHI

Nella Riserva dei Calanchi sono presenti alcune specie faunistiche di rilevante importanza. Tra gli uccelli, oltre a piccoli passeriformi come la Sterpazzola, l'Occhiocotto e il Canapino,



Cartina Cicloippovia

è possibile osservare numerosi rapaci (Poiana, Gheppio e Sparviero) che nidificano con alcune coppie. Nei pressi della Riserva sono stati segnalati il Falco lanario e il Falco pellegrino.

Tra i rapaci notturni, nei ruderi di alcune case coloniche e nelle cavità di grandi alberi nidificano il Barbagianni, la Civetta, l'Allocco e l'Assiolo. Nei periodi di migrazione è possibile osservare l'Albanella reale e l'Albanella minore.

Tra i rettili segnaliamo il Cervone, la Biscia dal collare e l'Orbettino, tra gli anfibi il Rospo smeraldino dalla livrea pezzata. Sono presenti numerosi mammiferi: Volpe, Riccio, Talpa, Lepre, Donnola, Faina, Puzzola, Tasso, Quercino e Moscardino.

L'Istrice, simbolo della Riserva, è segnalato nell'area da oltre venticinque anni, nonostante le sue abitudini notturne e il carattere fortemente elusivo.

I SENTIERI

La Riserva è priva di recinzioni, pertanto può essere visitata liberamente percorrendo i quattro sentieri segnalati, che partono dal Colle della Giustizia e sono tutti collegati ad anello:

1. **Strada Brecciarà** (tempo di percorrenza: 2 ore / 2 ore e mezza)
2. **Strada San Paolo** (tempo di percorrenza: 2 ore / 2 ore e mezza)
3. **Sentiero Casale** (tempo di percorrenza: 2 ore / 2 ore e mezza)
4. **Sentiero Colle Varese** (tempo di percorrenza: 2 ore / 2 ore e mezza).

LE ATTIVITÀ

La Riserva costituisce un vero laboratorio all'aria aperta che, grazie alla sua bellezza paesaggistica, alle presenze florofaunistiche ed alle piccole aziende agricole, si presta a numerose attività di educazione ambientale.

In primavera viene organizzato un programma di escursioni guidate rivolte ai ragazzi delle scuole elementari, medie e superiori, con la presenza di accompagnatori di media montagna e operatori specializzati del WWF. È necessaria la prenotazione.

Durante l'anno scolastico nelle scuole che ne fanno richiesta viene allestita una mostra didattico-illustrativa sulla Riserva, costituita da pannelli montati su espositori lignei che, con un linguaggio semplice ed una grafica accattivante, descrivono le caratteristiche dei calanchi (flora, fauna, geologia, fossili, farfalle ecc.). È necessaria la prenotazione.

In estate viene organizzato un programma di escursioni guidate pomeridiane rivolte a turisti ed abitanti di Atri, con la presenza di accompagnatori di media montagna e operatori specializzati del WWF. Alcune visite si svolgono nelle serate di luna piena, in un'atmosfera di grande suggestione. Oltre alle attività organizzate direttamente dalla Riserva è possibile svolgere visite autonome lungo i sentieri segnalati (l'area non è recintata ed è accessibile a tutti), escursioni in mountain bike, osservazioni naturalistiche, bird watching ecc. Alle visite naturalistiche potrà anche accompagnarsi quella di Atri, con il suo centro ricco di bellezze storiche ed architettoniche: un percorso che coniuga natura e cultura, pronto ad accogliere il turista e lo studioso, il giovane e il naturalista.



I Calanchi

LE STRUTTURE RICETTIVE

COUNTRY HOUSE LA TERRAZZA

Contrada Torrioni 7 - 64032 Atri (TE)
Tel. 085 8797392
www.laterrazzadiatri.it
e-mail: info@laterrazzadiatri.it

AGRITURISMO AGRICALIFORNIA

Contrada Personato, 2
Cell. 329 2226593 - Fax 085 9492621
e-mail: agricalifornia@libero.it
Camere: 4 - Appartamenti: 1
Posti letto: 18 - Posti a tavola: 18

AGRITURISMO ANTICA MELEGNANO

Via Melegnano, 16 Frazione S. Margherita
Tel. 085 8708446 - Cell. 333 5752253
e-mail: info@agriturismoabruzzo.eu
Camere: 4 - Posti letto: 10 - Posti a tavola: 25

AGRITURISMO CAMPO DEL PAVONE

Contrada Torrione, 15
Cell. 333 9307951
www.casadelauretis.it
e-mail: info@casadelauretis.it
Appartamenti: 7 - Posti letto: 20

AGRITURISMO IL BERRETTINO

Contrada Berrettino, 31 - 64032 Atri (TE)
Tel. 085 9353122
www.berrettino.it - e-mail: info@berrettino.it

AGRITURISMO IL NIDO DEI CALANCHI

Dorothea Harmel & Alois Ruland
Via Brecciarra - 64032 Atri (TE)
Cell. 339 7441133
www.nidodeicalanchi.eu
e-mail: info@nidodeicalanchi.eu
Appartamenti: 3

AGRITURISMO ISOLA DEI CALANCHI

Contrada Cagno, 6 - 64032 Atri (te)
Tel./Fax 085 87360 - Cell. 328 6779848
www.isoladeicalanchi.it
e-mail: isoladeicalanchi@libero.it
Camere 4

AGRITURISMO LA QUERCIA

Contrada Centorame, 4
Tel./Fax 085 8700305 - Cell. 333 2233355
www.laquerciabio.com
e-mail: info@laquerciabio.com
Camere: 7 - Posti letto: 20

AGRITURISMO PODERE SAN DOMENICO

Contrada Berrettino - 64032 Atri (TE)
Tel. 085 8710025 - Cell. 338 1832718
www.poderesandomenicoatri.it
e-mail: poderesandomenico@tiscali.it
Camere 5 - Posti letto: 10 - Posti a tavola: 30

AGRITURISMO RURABILANDIA LA FATTORIA DEI BAMBINI

Viale Vomano - 64032 Atri (TE)
Tel. 085 87232 - 085 7991578
www.rurabilandia.it
e-mail: info@rurabilandia.it

AGRITURISMO SANT'ILARIO

Via S. Ilario 8 - 64032 Atri (TE)
Tel. 085 8798212 - Cell. 329 7430796
www.agriturismosantilario.com
e-mail: info@agriturismosantilario.com

AGRITURISMO VALLE DEL SOLE

Contrada Cona, 41
Tel. 085 8543523 - Cel. 349 5759300
www.vallesole.it - e-mail: licicco@tin.it
Camere 4 - Posti letto: 11

BED & BREAKFAST ALEXANDER

Via Tinozzi, 14 - 64032 Atri (TE)
Tel/fax. 085.2121772
Cell. 3314626933
www.bbalexander.com
e-mail: prenotazioni@bbalexander.com

BED & BREAKFAST ARCO DI SAN FRANCESCO

Via S. Francesco, 8 - 64032 - Atri (TE)
Tel. 085.87762
www.arcodisanfrancesco.it
e-mail: info@arcodisanfrancesco.it



Cattedrale Santa Maria Assunta

BED & BREAKFAST IL MANDORLO

Contrada Cavalieri, 2 - 64032 Atri (TE)
Tel. 085.8797254 - Cell. 329.4728840
www.ilmandorlobb.it
e-mail: ilmandorlobb@libero.it

BED & BREAKFAST IL PETTIROSSO

Via Lino Romani N°, 17 - 64032 Atri (TE)
Tel. 085.879099 - Cell. 320.4941.136
e-mail: ivan.santella@alice.it

BED & BREAKFAST LA CASETTA

Vico Prepositi, 12/14 - 64032 Atri (TE)
Tel. 085.8798157 - Cell. 388.9852.585
www.lacasettadiatri.it
e-mail: info@lacasettadiatri.it

BED & BREAKFAST LA FINESTRA SUL GRAN SASSO

Vico Monticello (di v. Trinità) - 64032 Atri (TE)
Cell. 328.7686291
e-mail: soniamuscianese@libero.it

BED & BREAKFAST L'ALBERO DI ANTONIA

Via Pacini, 5 - 64032 Atri (TE)
Tel. 346 1314022 - 340 9287626
Fax 085 8797317
www.lalberodiantonia.it
e-mail: info@lalberodiantonia.it

BED & BREAKFAST... & BOOK RIFUGIO DEL FALCO

Contrada Montagnola, 10 - 64032 Atri (TE)
Tel./Fax: 085.4491248 - Cell. 338.1558115
www.rifugiodelfalco.it
e-mail: edgida@interfree.it

HOTEL DU PARC ***

Viale Umberto I, 6 - 64032 Atri (TE)
Tel. 085 870260 - Fax 085 8798324
www.hotelduparc.it
e-mail: duparc@webzone.it
Camere 50 - Posti letto: 100 - Posti a tavola: 500



Palazzo Duchi D'Acquaviva



Teatro Comunale



Atri - Vista Panoramica

LO SPORT NEL TERRITORIO ATRIANO

3. LO SPORT NEL TERRITORIO ATRIANO

3.1. I NOSTRI NUMERI

Su una popolazione di 11.368 abitanti, più di 4000 abitanti prendono parte ad attività sportiva di vario genere, anche del tempo libero, che corrisponde al 35% della popolazione. Dall'ultimo censimento effettuato sulle Associazioni Sportive Locali, contiamo più di 2900 praticanti attività sportiva organizzata che corrispondono al 22% della popolazione. Un numero molto rilevante che si sposa benissimo col numero sempre crescente di discipline sportive ed associazioni sportive.

Sono presenti sul nostro territorio più di 30 Associazioni Sportive per un totale di 20 diverse discipline (calcio, calcio femminile, calcio a 5, basket, volley, tennis, baseball, bocce, nuoto, sport per disabili, danza, ballo, ginnastica, equitazione, mountain bike, karate, podismo, tiro a volo, freccette, triathlon).

3.2. LE NOSTRE ASSOCIAZIONI SPORTIVE

ASSOCIAZIONE SPORTIVA	DISCIPLINA SPORTIVA PRATICATA
ASD HATRIA CALCIO	Calcio
ASD ATRI JUNIOR	Scuola Calcio - Settore giovanile
ASD HATRIA BASKET	Mini Basket - Settore giovanile - Basket
ASD ATRI VOLLEY	Mini Volley - Volley - Volley femminile
ASD ACQUAZZURRA ATRI	Scuole Nuoto - Nuoto agonistico - Nuoto libero Sauna - Palestra
ASD TENNIS CLUB ACQUAVIVA	Tennis
ASD ARMONIA	Nuoto per disabili
ASD ATRI BASEBALL	Corsi Baseball attività di base - Baseball
ASD CAVALCANDO L'ABRUZZO	Equitazione
ASD PODERE 3C	Equitazione
ASD DOJO KARATE DO	Karate
ASD EVERGREEN	Volley - Volley femminile
PODISTICA DELL'ADRIATICO HATRIA	Podismo
ASD WOMEN'S SOCCER HATRIA	Calcio femminile
INUIT TRIATHLON	Triathlon
ASD BOCCIOFILA ATRIANA	Bocce
ASD AUDAX HATRIA	Calcio - Calcio a 5
APD GYMNASIUM HATRIA	Calcio a 5
XKE' DOVE COME	Freccette
ASD BIKE SCHOOL	Mountain Bike
ASD IL CIGNO	Scuola Danza
ASD BODY DANCING	Scuola Danza
ASD SLIM LINE	Spinning - Pesistica - Aerobica - Danza
CENTRO WELLNESS IL GABBIANO	Fitness - Aerobica - Ginnastica - Step Ginnastica Posturale - Ginnastica Dolce Fit Boxe - Arti Marziali - Fanghi uso sportivo
WWF REGIONALE CALANCHI DI ATRI	Escursioni nell'Oasi Naturale WWF dei Calanchi
ASD MIVIDA DANCE	Ballo
ASD SPORTING CONA	Calcio

ASSOCIAZIONE SPORTIVA	DISCIPLINA SPORTIVA PRATICATA
ASD TRE CIMINIERE	Calcio
ASD CASOLI	Scuola Calcio - Calcio
ASD FONTANELLE	Calcio
ASSOCIAZIONE ABRUZZO ONTARIO	Organizzazione Eventi Sportivi
ASSOCIAZIONE LA STRACCA	Organizzazione Torneo Calcio Itinerante
FONDAZIONE RICCICONTI	Attività per giovani, minori e disabili
ASD T.A.V. HATRIA PICENA	Tiro a volo



A.S.D. Atri Volley Maschile



A.S.D. Bocciofila Atriana



A.S.D. Atri Volley Femminile



A.S.D. Il Cigno



A.S.D. Body Dancing



A.S.D. Slim Line



A.S.D. Sporting Cona



A.S.D. Women's Soccer Hatria



A.S.D. Hatria Basket



A.S.D. Hatria Calcio



A.S.D. Audax Hatria

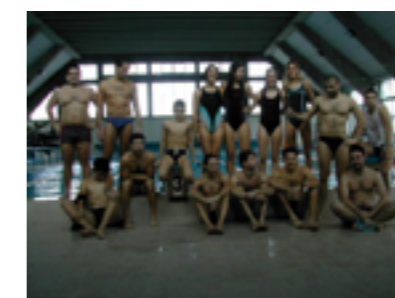

A.S.D. Acquaazzurra



A.S.D. Inuit Triathlon



A.S.D. Atri Baseball



A.S.D. Tre Ciminiere



A.S.D. Dojo Karate Do



A.S.D. Gymnasium Hatria



A.S.D. Xkè Dove Come (Freccette)



A.S.D. T.A.V. Hatria Picena



A.S.D. Mivida Dance

3.3. LE NOSTRE ATTIVITÀ

Il calcio, il basket, il nuoto ed anche le bocce rappresentano, per numeri, le discipline maggiormente praticate perché radicate nel territorio da tantissimi anni. Negli ultimi tempi, però, sono notevolmente cresciute anche discipline come il calcio a 5, il baseball, la danza (nelle sue varie forme), le attività nelle palestre, la podistica, le freccette, l'equitazione.

L'Amministrazione Comunale è attenta, entro le sue competenze, a promuovere e sviluppare sempre più le varie forme dello sport, accogliendo ogni anno un numero maggiore di discipline ed associazioni sportive organizzate e cercando, allo stesso tempo, di favorire la pura pratica sportiva libera nelle strutture (al coperto e non) a propria disposizione. Inoltre, il Comune patrocina tutti gli eventi sportivi, dando, soprattutto, un supporto logistico e di servizi, e, in alcune circostanze, anche un supporto economico. Questo dato testimonia ancora una volta la grande vocazione sportiva che possiede il Comune di Atri e la voglia, anche da parte delle Associazioni Sportive di crescere sempre di più e di misurarsi fuori dai confini locali.

Tutte queste attività trovano il loro punto di sintesi nelle tante manifestazioni che si susseguono durante l'anno e che permettono al nostro territorio di essere presente mediaticamente sia a livello nazionale che internazionale, a livello di sport di squadra, ma anche a livello di sport individuale.



Calcio



Fitness



Calcio a 5



Basket



Volley



Danza Moderna



Baseball



Bocce

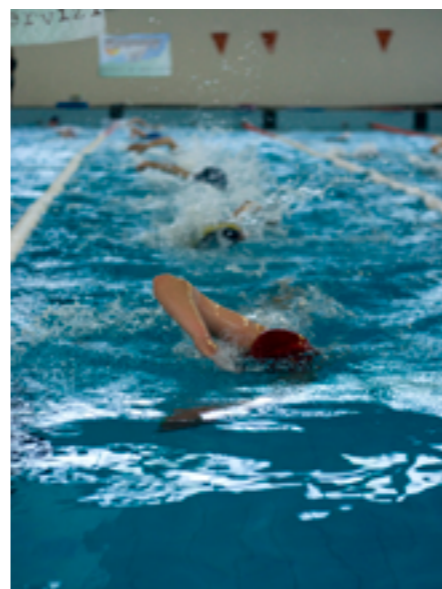

Nuoto



Mountain Bike



Danza Classica



Equitazione



Tennis



Freccette



Mini Basket

3.4. LE NOSTRE INFRASTRUTTURE

Atri e frazioni presentano, tra impianti, campi polivalenti e semplici centri di gioco (compreso il Centro Turistico Integrato) 31 strutture ricettive sportive. Un numero importante in relazione al numero di abitanti e alla concentrazione degli stessi nel nostro territorio.

Nel prossimo futuro l'impegno del nostro Comune sarà quello di ottimizzare quelli già esistenti per permettere lo sviluppo di numerose discipline sportive e di investire sul Centro Turistico Integrato, un complesso sportivo unico nel suo genere anche per la posizione strategica che occupa; un polmone verde destinato a raccogliere utenze, anche dal punto di vista turistico, in tutto il territorio della Macroarea (Montesilvano, Città Sant'Angelo, Silvi, Atri, Pineto), mettendosi in stretta relazione con le Terre del Cerrano (Atri, Silvi, Pineto) e andando anche a coinvolgere Roseto degli Abruzzi.

Si tratta di una sinergia già esistente ed una vocazione per lo sport in continuo sviluppo su vari fronti (sociale, strategico, culturale).

Il nostro naturale percorso

0-3 ANNI: piscina comunale, ludoteca, cicloippovia, la Fattoria Didattica "RURABILANDIA", inserita nell'ambito dell'azienda agraria di cui è titolare l'Ente Pubblico "Fondazione Riciconti", ex orfanotrofio femminile, che attualmente eroga servizi in favore dei minori e dei giovani disabili.

4-14 ANNI: Palazzetto dello Sport (Alessandrini e Di Nardo Di Maio-Pasquali), Stadio Comunale E. Pavone, Palestra Bargiglione, Palestra Scuole Medie, Piscina Comunale, Stadio Comunale M. Piccirilli presso C.T.I.(Centro Turistico Integrato), Diamante Baseball presso C.T.I., Impianto tiro a volo, cicloippovia nella Riserva Naturale dei Calanchi di Atri. Le seguenti strutture sono utilizzate per l'avviamento alle scuole di base delle varie discipline sportive.

15-26/27-49 ANNI: Palazzetto dello Sport (Alessandrini e Di Nardo Di Maio-Pasquali), Stadio Comunale E. Pavone, Palestra Bargiglione, Palestra Scuole Medie, Piscina Comunale, Stadio Comunale M. Piccirilli presso il C.T.I. (Centro Turistico Integrato), Diamante Baseball presso il C.T.I., Impianto tiro a volo, cicloippovia e il percorso di mountain bike nella Riserva Naturale dei Calanchi di Atri. Queste strutture sono utilizzate anche per l'attività agonistica delle diverse discipline sportive.

OLTRE I 50 ANNI: Bocciodromo Comunale, Impianto tiro a volo, Piscina Comunale, Oasi dei Calanchi, Villa Comunale con percorsi.

OLTRE I 70 ANNI: Bocciodromo Comunale, Piscina Comunale, Villa Comunale con percorsi.



Piscina Comunale - Palazzetto Di Nardo Di Maio-Pasquali presso C.T.I. - Centro Turistico Integrato - Bocciodromo

Le 31 Strutture Ricettive Sportive

STRUTTURA SPORTIVA	DISCIPLINA PRATICATA
STADIO COMUNALE E. PAVONE	Calcio
BOCCIODROMO	Bocce
IMPIANTO TIRO A VOLO	Tiro a volo
PISCINA COMUNALE	Nuoto
TENNIS CLUB	N° 2 campi da tennis
PALAZZETTO ALESSANDRINI	Basket - Calcio a 5 - Scuola Calcio
PALAZZETTO BARGIGLIONE	Volley - Basket - Calcio a 5
PALESTRA SCUOLE MEDIE	Scuola Calcio - Mini Volley
CAMPI POLIVALENTI (Villa Comunale - C.da Cona - Tre Ciminiere S. Margherita - S. Giacomo - Casoli - Fontanelle)	Discipline varie
CAMPO CALCIO FONTANELLE	Calcio
CAMPO CALCIO CASOLI	Calcio
CAMPO CALCETTO STRACCA	Calcetto
IL GABBIANO E SLIM LINE (n° 2 palestre)	Danza - Fitness - Aerobica - Ginnastica - Step Pesistica - Balli Latini e Coreografici - Arti Marziali Ginnastica Posturale - Massaggi Relax Fanghi uso sportivo
IL CIGNO E BODY DANCING (n° 2 scuole di danza)	Tutti i tipi di danza e balli
C.T.I. - CENTRO TURISTICO INTEGRATO (Stadio Comunale M. Piccirilli - Palazzetto dello Sport - n° 2 Campi da Calcetto n° 2 Campi da Tennis n°1 Campo Polivalente Coperto)	Calcio - Volley - Tennis - Basket - Calcio a 5
CICLOIPPOVIA	Equitazione - Mountain Bike



Stadio Comunale E. Pavone - Pala Alessandrini - Impianto Tiro a Volo - Campo Tennis - Campo Calcio a 5

3.5. I NOSTRI EVENTI SPORTIVI

Nel comune di Atri sono numerosi gli eventi sportivi che si organizzano nel corso dell'anno: da piccole manifestazioni per dilettanti, a grandi competizioni internazionali. Qui di seguito indichiamo i principali:

- **ATRI CUP** (manifestazione sportiva internazionale che include diverse discipline sportive)
- **INTERAMNIA** (torneo internazionale di pallamano)
- **NOTTURNA PODISTICA ATRIANA**
- **LA STRACCA** (torneo itinerante di calcio giovanile per le frazioni del comune di Atri)
- **MUNDIALITO BASEBALL**
- **TORNEO CALCIO GIOVANILE TERRE DEL CERRANO**
- **MANIFESTAZIONE BOCCIOFILIA ESTIVA**
- **CORSA CICLISTICA CITTA' DI ATRI**
- **FESTA DEL MINIBASKET**
- **TORNEO DI PASQUA MINIVOLLEY**
- **BIMBI IN CATTEDRA A RURABILANDIA**
- **PREMIO AMICO DELLA FAMIGLIA**
- **TORNEO NAZIONALE CALCIO "FUTURE SPERANZE TERRE DEL CERRANO"**
- **TORNEO FIT TENNIS CITTÀ DI ATRI**
- **CAMPIONATO REGIONALE CICLOCROSS**
- **TORNEO BEACH VOLLEY CITTÀ DI ATRI**
- **COPPA DEL MONDO 2006 AD ATRI**



Trofeo Baseball "Topolino"



Trofeo Baseball "Topolino"



Festa del Mini Basket



Festa del Mini Basket



Atri CUP



Atri CUP



Villaggio Olimpico Atri CUP



Coppa del Mondo 2006 ad Atri



Triathlon



Gara podistica



Gara podistica

3.6. ATRI CUP

Questa manifestazione rappresenta il punto cardine e di sintesi delle varie discipline sportive a livello internazionale. Presente ormai da 24 anni sul nostro territorio, grazie al fondamentale contributo dell'Associazione Abruzzo Ontario, si appresta a festeggiare le nozze d'argento in grande stile.

L'**ATRI CUP** propone, attraverso lo sport, angoli di tutto il mondo che si incontrano per diffondere il messaggio di pace attraverso le attività sportive in cui i giovani sono gli attori principali e veicola nel mondo la città di Atri. Lo slogan "per un messaggio di pace nel mondo" ha una valenza etica, sociale e culturale in un momento storico pieno di tensioni ed il suo valore è di livello assoluto.

Il confronto tra le diverse culture che vengono a contatto durante la manifestazione, sia a livello sportivo che sociale, permette di respirare il caratteristico spirito olimpico il quale riveste una forte valenza educativa. Dalla XVI edizione, inoltre, l'**ATRI CUP** è stata premiata ogni anno dal Presidente della Repubblica con una Coppa d'argento.

ATRI CUP, la piccola olimpiade d'Abruzzo, celebra quest'anno la sua 25ª edizione. Un progetto sportivo e culturale che è in continua crescita e che non smette mai di migliorarsi; per molti giovani **ATRI CUP** è da tempo un punto di riferimento importante. Dal lontano 1986 ne ha fatta molta di strada, iniziando con il Torneo Internazionale di Calcio Giovanile "Città di Atri", con la partecipazione di tantissimi ragazzi delle varie categorie: pulcini, esordienti, giovanissimi e allievi di diverse nazionalità.

Col tempo il programma della manifestazione è diventato più ricco, interessando un pubblico sempre più vasto: in ogni edizione sono state introdotte nuove discipline sportive e soprattutto è stato assicurato un posto di rilievo ai diversamente abili, ai tantissimi giovani atleti cioè che gareggiano, con abilità stupefacente, in discipline interessantissime: nuoto, torball, tiro con l'arco non vedenti e calcio a 5 sordomuti. A loro viene riservata la prima settimana di gare.

Quest'anno **ATRI CUP** propone sedici discipline sportive con complessivamente circa duemila atleti, di etnie, culture e lingue diverse, provenienti da varie parti del mondo, che si danno appuntamento in Atri per gareggiare ma anche per conoscersi, per stringere legami di amicizia, per confrontare modi e stili di vita e di pensiero ma soprattutto per rilanciare insieme un caloroso messaggio di pace nel mondo.

L'amicizia, la solidarietà, l'anelito alla pace sono valori che caratterizzano l'**ATRI CUP**, che la connotano e rendono unica, e che sempre più la qualificano come una manifestazione di grande prestigio sportivo, sociale e culturale.



GUARDANDO AL FUTURO



4. GUARDANDO AL FUTURO

4.1. IL PIANO STRATEGICO E L'ASSET SPORT

Il Piano Strategico è un documento programmatico che disegna le tappe di sviluppo della città di Atri e del suo territorio da oggi ai prossimi 10 - 15 anni ed è finalizzato a coinvolgere ed unire tutta la comunità locale nella riflessione sul proprio presente e sul proprio futuro.

Tale riflessione verrà poi incarnata nell'elaborazione di azioni e progetti in grado di intervenire sulla realtà e sulle condizioni di vita degli abitanti in una chiave condivisa e partecipata. Inoltre il Piano Strategico si pone come quadro di raccordo e di convergenza dell'insieme degli interventi e delle politiche sinora prodotte e di quelle che verranno in futuro sviluppate all'interno di tale sistema locale.

Attraverso l'interazione e il confronto aperto e ripetuto tra gli attori della città, il metodo della pianificazione strategica è uno strumento in grado di contribuire all'elaborazione di una visione condivisa del futuro del territorio. L'obiettivo principale è quindi quello di costruire collettivamente questo futuro ma anche di renderlo effettivamente praticabile e perseguibile.

Ascolto dei bisogni dei cittadini e soluzione dei problemi, promozione della società civile, partenariati pubblico-privato, individuazione e attivazione delle risorse territoriali, convergenza degli interessi, efficacia ed efficienza degli interventi e loro rispondenza ai problemi locali sono le linee guida del processo di pianificazione strategica. L'inclusione e la coesione sociale sono invece le grandi questioni da affrontare e a cui, per mezzo anche di questo strumento, contribuire a dare risposta.

La cornice generale è composta di 3 aspetti tra loro complementari:

1. un diverso modo di gestire il territorio, non più (come in passato) dall'alto e in maniera centralizzata, ma dal basso e per il tramite delle conoscenze, delle capacità e delle risorse dei cittadini e degli altri soggetti locali;
2. uno sviluppo sostenibile e radicato nelle specificità locali: la sostenibilità deve essere perseguita, come indicano tutti gli organismi internazionali e in particolare l'Unione Europea, a tutti i livelli (ambientale, sociale, economico, culturale, urbanistico, etc.); inoltre



1° Forum cittadino sullo sport e le attività aggregative
Auditorium S. Agostino | sabato 6 marzo 2010 | ore 10

Partecipa all'incontro con idee e proposte
visita il nostro sito: www.pianostrategicoatri.it
invia una e-mail a: pianostrategico@comune.atri.ta.it
chiama i numeri 085.8780068 | 338.2299905

Vieni a trovarci presso il **CESVLL** (Centro per lo Sviluppo Locale)
Corta Palazzo Duchi d'Acquaviva | Atri



non si può prescindere dalle caratteristiche dei luoghi e delle comunità che li abitano, poiché lo sviluppo non è tale se non risponde alle necessità, ai bisogni e ai problemi delle persone che vivono un determinato territorio;

3. l'apertura verso l'esterno: i paesi e le città vicine ma anche i contesti regionale e nazionale sino a quello globale; si rende oggi necessario connettersi alle reti extra-locali, intercettare investimenti e risorse, scambiare buone pratiche e aprirsi al cambiamento.

Dal mese di marzo 2009, l'Amministrazione Comunale di Atri ha avviato attraverso il CE.SVI.L (Centro per lo Sviluppo Locale) un ambizioso progetto di pianificazione strategica su scala locale. Il suo obiettivo principale è unire tutta la comunità locale nella riflessione sul proprio presente e sul proprio futuro, al fine di capire cosa è necessario fare per risolvere i problemi presenti e per lavorare al meglio verso un modello di città più coesa, accogliente, dinamica e competitiva.

Il processo di pianificazione strategica, avviato con deliberazione di Giunta Municipale n. 221 del 23.12.2008, è indirizzato verso l'elaborazione di azioni e progetti in grado di intervenire sulla realtà e sulle condizioni di vita dei cittadini in forma condivisa e partecipata.

Sabato 6 marzo 2010 si è tenuto presso l'Auditorium S. Agostino di Atri il primo Forum Cittadino sullo Sport e le Attività Aggregative dal titolo "ATRI IN GIOCO".

I temi strategici sono stati i seguenti:

- Idee e strategie per la valorizzazione sostenibile del Centro Turistico Sportivo e Integrato: [LA CITTÀ DELLA DELLO SPORT](#)
- L'Università dello Sport un valore aggiunto per il territorio: [LA CITTÀ CAMPUS](#)
- Gli impianti sportivi: [DA COSTI A RISORSE](#)
- Rilanciare e potenziare l'Atri Cup: [UNA SFIDA PER IL 25° ANNO](#)

L'idea è quella di sviluppare soprattutto il Centro Turistico Integrato, un complesso sportivo polivalente, dotato di un grande potenziale anche per la strategica posizione geografica in cui è ubicato.

Esiste ed è in vigore un Regolamento Comunale per quanto riguarda gli impianti sportivi e la loro gestione. Inoltre vi è una Commissione apposita denominata "Commissione Sport", formata da 5 membri più il presidente, che in archi temporali diversi valuta la qualità delle strutture sportive ed eventuali azioni volte a sostenere il miglioramento delle stesse. Tutte le strutture del Centro Turistico Integrato, dell'Università e del Comune di Atri sono messe a disposizione per la formazione, l'addestramento, per clinic, convegni, seminari riguardanti la formazione tecnica, atletica, giuridica e manageriale delle figure sportive professionali e non.

4.2. INVESTIMENTO FINANZIARIO E SPESE PER LE POLITICHE DELLO SPORT

Il Comune, da sempre, sovvenziona lo sport in tutti i suoi aspetti, anche attraverso l'erogazione di contributi volti all'organizzazione dei servizi sportivi e alla gestione delle strutture (fornitura gratuita di impianti sportivi, gestione o organizzazione degli stessi, ecc).

Progetti di inserimento, borse di lavoro, convenzioni con Associazioni Sportive, Federazioni e Università per lo Sport - che ha la sua sede proprio in Atri - sono strumenti che aiutano a sviluppare la programmazione strategica anche in questa direzione con obiettivi sia nel breve che nel medio-lungo periodo. Tutto ciò non sarebbe possibile se dall'altra parte non ci fosse il costante lavoro delle Associazioni Sportive che, grazie ad una grossa percentuale

di volontariato, riescono a portare avanti e a far crescere lo sport nel nostro territorio.

Ciò avviene anche per gli eventi sportivi: l'Amministrazione lavora in sinergia con le Associazioni, le Federazioni e gli Enti promotori e organizzatori di queste manifestazioni. Servizi, supporto logistico, patrocinii e in alcuni casi supporto finanziario rappresentano i maggiori strumenti che l'Amministrazione mette a disposizione.

Ma c'è ancora di più. In un momento delicato come quello attuale soprattutto dal punto di vista economico, l'Amministrazione Comunale non solo ha mantenuto inalterati i finanziamenti verso l'attività sportiva e il sostegno all'intero movimento, ma è riuscita ad ottenere dal Senato della Repubblica un contributo di euro 120.000,00 da destinarsi ad impiantistica sportiva, segno di una forte volontà anche politica di continuare a sviluppare lo sport attraverso le sue innumerevoli forme.

INVESTIMENTO FINANZIARIO PER LE POLITICHE DELLO SPORT ANNO 2010 - 2011

TIPOLOGIA DEL SERVIZIO	INVESTIMENTO PREVISTO
UTENZE	€ 55.864,96
GESTIONE IMPIANTI SPORTIVI E CONTRIBUTI ASSOCIAZIONI SPORTIVE	€ 102.431,60
MANIFESTAZIONI, EVENTI E SERVIZI SPORTIVI	€ 35.686,44
CONTRIBUTI STRAORDINARI	€ 120.000,00
TOTALE	€ 313.983,00

IL NOSTRO VALORE AGGIUNTO

5. IL NOSTRO VALORE AGGIUNTO

Lo sport per il nostro Comune non è inteso solo come mera attività fisica ma assume soprattutto un valore culturale e sociale. Proprio in riferimento a quest'ultimo aspetto, la nostra comunità mostra una spiccata sensibilità verso le classi sociali più disagiate.

In questa direzione va anche il Settore Sport. In particolare, la Fondazione Ricciconti e l'Associazione Sportiva Armonia, organizzano per ragazzi disabili attività ludiche, sportive, formative ed anche lavorative, che consentono loro di inserirsi nel tessuto sociale, e di rendersi assoluti protagonisti del proprio operato. Un patrimonio per tutta la cittadinanza, da proteggere e valorizzare.

5.1. FATTORIA DIDATTICA RURABILANDIA

Rurabilandia è una fattoria didattica e sociale di tipo istituzionale, essendo inserita nell'ambito dell'azienda agraria di cui è titolare un Ente Pubblico, la **Fondazione Ricciconti** di Atri (Te), ex orfanotrofo femminile, che attualmente eroga servizi in favore dei minori e dei giovani disabili.

Rurabilandia è una fattoria che viene messa a disposizione delle scuole, delle istituzioni, delle associazioni e delle famiglie per costruire, insieme, percorsi didattici, educativi e ludici per bambini e ragazzi.

Rurabilandia è, inoltre, un punto di ristoro agrituristico ideale per le famiglie con bambini, un punto di vendita diretta dei prodotti aziendali e, soprattutto, un luogo dove i ragazzi con disabilità fisica o psichica partecipano ai laboratori in agricoltura, collaborano con gli operatori, interagiscono con gli ospiti e affrontano un percorso di formazione e di inserimento lavorativo in agricoltura.

Rurabilandia è la prima struttura rurale in Abruzzo ad essere progettata e realizzata appositamente a scopi didattici. Tutti gli spazi, all'aperto e al chiuso, sono stati concepiti per ospitare scolaresche e gruppi di bambini o ragazzi. Rurabilandia è anche la prima struttura rurale in Abruzzo che integra l'offerta didattica con un progetto di agricoltura sociale, in quanto gli operatori della struttura vengono affiancati, in tutte le attività della fattoria (dalla coltivazione alla didattica, dall'allevamento al giardinaggio, dall'attività di ristorazione alla commercializzazione dei prodotti), dai ragazzi del Centro Diurno di inserimento sociale gestito dalla Fondazione.

Rurabilandia, pertanto, garantisce ai bambini e ai ragazzi in età scolare e pre-scolare, una esperienza che non è solo di tipo didattico-formativa (fattoria didattica), ma che coinvolge un aspetto fondamentale della sana crescita e della corretta maturazione delle nuove generazioni, ovvero quello dell'inclusione sociale di persone svantaggiate, offrendo un **modello di integrazione** che intende superare il pietismo delle tradizionali **logiche assistenziali**. Infatti, i bambini ed i ragazzi in visita presso la nostra Fattoria potranno apprezzare le **abilità** dei giovani **utenti-operatori** e - attraverso il pagamento della propria quota individuale - **contribuire al finanziamento delle attività di inserimento sociale dei giovani disabili**.

Oltre a questo, Rurabilandia è sponsor etico di varie discipline sportive (come ad esempio Pescara Calcio a 5 - serie A) e luogo prescelto per lo svolgimento di manifestazioni sportive, come il "Memorial Domenico Ricciconti" per il campionato regionale di Ciclocross.

5.2. ASSOCIAZIONE SPORTIVA ARMONIA - RICCICONTI

La Società Sportiva Armonia è stata la prima associazione a nascere dall'incontro delle famiglie dei ragazzi del Centro Diurno Ricciconti.

L'Associazione si occupa prevalentemente di nuoto per disabili ed è affiliata al CONI e al CIP (Comitato Italiano Paralimpico). I significativi successi sportivi e il conseguente grado di coinvolgimento dei giovani portatori di handicap e delle loro famiglie riscontrati nei sei anni di vita dell'Associazione, inducono a ritenere che le attività svolte siano un patrimonio immateriale di assoluta ed insostituibile rilevanza per la comunità locale.

La piena integrazione delle attività con gli altri servizi offerti da enti ed istituzioni in favore di giovani portatori di handicap (come la Fondazione Ricciconti), rende l'Associazione una fondamentale unità della rete per i servizi sociali. Pertanto, grazie alla pratica sportiva dei ragazzi vengono favorite anche la diffusione del mutuo aiuto tra famiglie e la partecipazione di volontari. Infatti, l'attività dell'Associazione è stata da sempre destinata ai portatori di handicap in età giovanile. In tale ottica, anche le attività non prettamente sportive ovvero rivolte alle famiglie sono state e saranno destinate a favorire l'integrazione dei soggetti portatori di handicap.

La parte più rilevante dell'attività sportiva associativa, insieme a quella svolta all'interno della Fattoria Rurabilandia, viene svolta presso la piscina comunale di Atri, che possiede un rilevante bacino di utenza in ambito provinciale, individuabile nei territori della Comunità Montana Zona "N" e dell'ambito territoriale n. 7 Costa Sud 1 (Atri-Silvi-Pineto). Pertanto, l'Associazione, quale unica organizzazione che svolge l'attività di nuoto per portatori di handicap negli ambiti territoriali sopra specificati, se opportunamente sostenuta, possiede una indiscutibile potenzialità di crescita, sia per numero di associati, che per numero di beneficiari, con estesa diffusione in ambito provinciale. Non a caso la stessa, nel gennaio 2010, ha ottenuto ben 14 medaglie in occasione del Meeting Internazionale di Nuoto per Ragazzi Diversamente Abili.



Fattoria Rurabilandia Ricciconti



Associazione Sportiva Armonia - I ragazzi di Rurabilandia

SPORT È CULTURA L'Università dello Sport



ATRI - COMUNE EUROPEO DELLO SPORT 2012

6. SPORT È CULTURA - L'Università dello Sport



Atri ha una vera e propria vocazione per lo sport; ciò anche sotto l'aspetto culturale. Non è un caso che ad Atri si trovi un Corso di Laurea Triennale in Scienze del Turismo e dello Sport con indirizzo "Governance dello Sport".

Il turismo e lo sport sono espressioni del "Tempo Libero" nato con la società industrializzata all'interno della quale il lavoro, modificando la qualità della vita, i costumi, le tradizioni, le abitudini, le esperienze collettive e individuali, ne ha permesso la nascita e la diffusione.

Sviluppo, sostenibilità, compatibilità, gestione, diventano così termini correlati che si intrecciano con una formazione di livello universitario capace di rispondere alla domanda di professionalità superiori, con un'offerta qualitativamente coerente alle sfide poste dallo sviluppo.

Gli elementi didattici del Corso di Laurea vengono rafforzati dalla sua collocazione nella Facoltà di Scienze Politiche che, in termini di conoscenze e competenze, riesce a sintetizzare le categorie economiche, giuridiche, statistiche e culturali con la dimensione sociale del turismo e dello sport.

Il Corso di Laurea Magistrale in "Management delle Imprese Sportive" intende fornire, invece, conoscenze avanzate sui temi dello sport: dagli sviluppi della gestione economica e giuridica alla definizione delle strategie di comunicazione e promozione di eventi sportivi a livello locale, nazionale e internazionale; dall'approfondimento di prospettive recenti relative alla sicurezza e alla gestione degli impianti sportivi, alla trattazione di questioni etiche e sociali che investono il mondo sportivo tra cui il fenomeno della violenza e del doping, oltre a garantire conoscenze tecniche e applicative per lo sviluppo di strutture sportive polivalenti e polifunzionali.

I laureati magistrali potranno assumere funzioni di elevata responsabilità nei vari ambiti della progettazione, organizzazione, gestione e valutazione di servizi e strutture per le attività motorie e sportive, da quelle ricreative a quelle professionali.

Saranno in grado di svolgere la loro attività manageriale presso organizzazioni e imprese che producono beni e servizi per il settore sportivo e ricreativo, nonché inserirsi presso enti e amministrazioni pubbliche con il compito di pianificare gli assetti istituzionali e giuridici entro i quali si colloca il sistema delle attività motorie e sportive.

Potranno svolgere attività di consulenza, rappresentanza e assistenza su questioni giuridiche, contrattuali, gestionali e comunicative anche nell'ambito della progettazione e della promozione di eventi e manifestazioni sportive. Disporranno, infine, delle competenze necessarie a creare e gestire società e agenzie di servizi orientati all'organizzazione di eventi e attività sportive (fonte www.unite.it).



Università: Aula Informatica - Prof. L. Mastrangelo



Università: Preside del Corso di Laurea - G. Sorgi

La formazione culturale e professionale alimenta il territorio di intelligenze e sviluppa continuamente idee e progetti nuovi per far accrescere lo sport dal punto di vista sociale, culturale, turistico e strategico.

Il Comune di Atri, attraverso il Corso di Laurea in Management delle Imprese Sportive, ha costruito negli anni uno scambio proficuo e continuo con il CONI. Il legame tra Atri e l'Università, inoltre, è ulteriormente rinsaldato dal rapporto economico che unisce le due realtà; il percorso di laurea, infatti, è sovvenzionato anche da fondi previsti nel Bilancio Comunale.

C'è da rimarcare anche il fatto che gli studenti dell'Università, attraverso delle convenzioni, hanno l'opportunità di effettuare stage presso il Comune di Atri (Assessorato allo Sport) e presso tutte le Associazioni Sportive del territorio. Queste ultime, in particolare, già da tempo si servono della professionalità, della passione e della forte abnegazione degli studenti universitari per portare avanti le ordinarie attività istituzionali, i progetti a lungo periodo e le manifestazioni che si susseguono in momenti prestabiliti dell'anno.

In collaborazione con l'Università, l'Amministrazione ha patrocinato diversi forum, convegni e seminari riguardanti temi etici, economici e giuridici nell'ambito sportivo. Sono intervenuti, nei diversi campi, personalità nazionali ed internazionali di prim'ordine a dare il loro supporto ad una sinergia Comune/Università che crea professionalità specifiche nel campo sportivo su vari livelli.

Inoltre vi sono anche progetti sperimentali con alcuni Istituti Superiori (progetto IGEA SPORTIVO) che prevedono l'inserimento di materie inerenti il Diritto Sportivo, l'Etica e il Marketing Sportivo, nei programmi scolastici di alcuni indirizzi specifici. La vocazione sportiva di questa città, dunque, si manifesta anche e soprattutto, nell'attenzione che, all'interno della pianificazione strategica del settore sport, viene dedicata agli aspetti culturali e formativi.

Inoltre, per promuovere, avviare e sviluppare le attività di base delle varie discipline sportive, vengono stipulate anche apposite convenzioni tra le Scuole primarie e le Associazioni Sportive per permettere a tanti bambini di praticare a titolo gratuito molteplici discipline, attraverso le strutture scolastiche e i tecnici qualificati delle varie Associazioni.

Tutto ciò contribuisce in maniera determinante a creare un unico collante culturale/sportivo che parte dai primi anni di formazione e prosegue fino alla maggiore età, con possibilità di proseguire gli studi nel settore sport grazie all'esistente presenza in Atri dell'Università con indirizzo sportivo.



Biblioteca universitaria

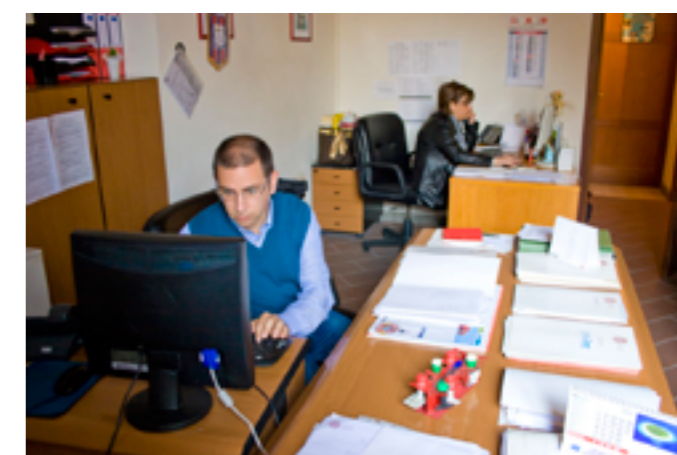

Segreteria universitaria

CONCLUSIONE



IL GIUSTO PROFILO PER AFFACCIARSI SULL'EUROPA



Foto: Bizzari

SALUTO DELL'ASSESSORE ALLO SPORT

“Lo sport è qualcosa di nobile, è il veicolo privilegiato per la formazione integrale dell' uomo, attento ai valori della solidarietà, del lavoro, del sacrificio, della giustizia. Un veicolo che forma e aiuta a crescere”.

Nobiltà, formazione, valori, solidarietà, lavoro, sacrificio, giustizia, crescita, sono queste le parole nelle quali **Giovanni Paolo II**, il Papa sportivo, ha voluto individuare l'intrinseca natura dello sport. Parole che ci devono indurre a pensare ad una società che si identifichi in tutto ciò e che voglia raggiungere tali obiettivi.

La storia di Atri è quella di una città che ha sempre creduto nello Sport e nei suoi valori, e che oggi vuole con forza, attraverso questa candidatura, esprimere questo messaggio oltre i confini comunali e nazionali. La tradizione sportiva della Città Ducale ha radici lontane, profondamente legate alla storia del nostro Abruzzo.

Il primo documento che testimonia il lungo passato sportivo cittadino risale al 1910 ed è l'atto costitutivo del *Comitato per l'incremento dell'educazione fisica*.

Nel 1925 nasce, sulla spinta degli echi anglosassoni, il primo club polisportivo chiamato *Hatria*, un'associazione di privati cittadini per la promozione degli sport all'epoca più in voga.

Come in tutta Italia, è sulla spinta dell'Opera Nazionale Balilla che il movimento sportivo locale registra un notevole sviluppo; risale a questo periodo la progettazione e la realizzazione dei primi impianti sportivi.

Di fondamentale importanza è la crescita delle prime associazioni sportive, sul finire della seconda guerra mondiale, che hanno dato il via allo sviluppo, per così dire, dello sport moderno. Su questa scia nasce nel 1941 il Circolo Atriano Tennis.

La storia più recente dello sport atriano prende il via nel 1944, con la costituzione del Circolo Studentesco per la promozione dell'attività sportiva. Dall'impegno di questa associazione nasceranno le varie società sportive che ancora oggi danno lustro alla nostra città. In questo lungo arco di tempo il movimento sportivo cittadino, sempre sostenuto dall'istituzione comunale, ha notevolmente ampliato il suo raggio di azione raggiungendo spesso picchi di eccellenza.

Oggi, grazie alla passione di quanti hanno dedicato tempo e risorse verso tale settore, Atri può vantare **33 Associazioni Sportive**, che insieme abbracciano gran parte delle discipline del panorama italiano rappresentate dalle federazioni iscritte al CONI.

Atri, una città di sportivi e per gli sportivi.

Sono i numeri a darci conferma di questa vocazione: i praticanti risultano essere oltre tremila, su una popolazione di circa undicimila abitanti, questo significa che un atriano su quattro pratica almeno uno sport. Un altro elemento rilevante è dato dai numerosi impianti dislocati su tutto il territorio: campi di calcio, palestre, piscine e tanti luoghi adibiti al libero esercizio dell'attività sportiva con fini educativi e turistici.

Il fiore all'occhiello del nostro comprensorio è oggi rappresentato dal Centro Turistico Integrato, uno spazio dalle innumerevoli potenzialità, che con grande sforzo vorremo diventasse, anche grazie al sostegno e alle opportunità definite dall' ACES, una splendida **Città dello Sport**.

Ad Atri lo sport è rappresentato da oltre 25 anni dall'**Atri Cup**, un collaudato evento che unisce passione e grande professionalità. Da un quarto di secolo la Coppa di Atri è ambasciatrice nel mondo, attraverso la sua vocazione internazionale, della nobile storia sportiva, e non solo, della nostra città.

Basata sui principi dello spirito olimpico, l'Atri Cup si prefigge da sempre lo scopo di creare una via basata sulla gioia nel sacrificio, sui valori educativi del buon esempio e sul rispetto dei fondamentali principi etici universali della **pace** e dell'**integrazione**.

Attenta al movimento paraolimpico, Atri Cup è da esempio per tutti, avvalendosi del superbo lavoro della Società *Armonia* e della Fattoria Sociale *Rurabilandia*, fulgidi esempi della formazione intellettuale sportiva atriana.

Un sola parola può descrivere pienamente l'idea di sport propria della nostra città: **Cultura**.

Ad Atri, per la prima volta in Italia, grazie all'intuizione del compianto Magnifico Rettore Prof. Luciano Russi, lo Sport entra nelle aule universitarie come argomento di studio, come terreno di indagine disciplinare e scientifica.

"Noi in realtà sosteniamo che lo sport è un momento tra i più nevralgici, tra i più importanti della vita associata, e quindi deve essere indagato con gli strumenti tipici della strumentazione culturale e scientifica tipica di ogni disciplina" (Prof. Luciano Russi).

L'importanza di questa iniziativa innovativa e di altissimo spessore, volta ad analizzare il fenomeno sportivo da una moltitudine di punti di vista, sta proprio nel suo primato: quello di aver dato dignità al valore dello sport e, soprattutto, di sostenere, per la prima volta dentro le aule universitarie, che lo **Sport è Cultura**. Tutto ciò è avvenuto ad Atri.

Essere in grado di competere per un riconoscimento tanto importante è sicuramente un compito difficile. Alla luce di quanto detto vorremmo, con grande umiltà, interpretare questo evento come il proseguimento e il completamento di un lungo percorso di impegno ed attenzione, una tappa basilare nel destino della nostra città.

Una città che, a volte, appare distratta dal correre veloce del quotidiano e che ha bisogno di riscoprire quello che è e ciò che possiede.

Questa candidatura deve rappresentare un momento di sintesi per noi atriani, una dimostrazione che siamo dei sani e forti agonisti, in grado, con umiltà e sacrificio, e con la consapevolezza dei nostri mezzi, di giocare per conquistare un posto in Europa.

Con infinita passione,

Avv. Umberto ITALIANI

Assessore allo Sport - Comune di Atri

Supervisione Organizzativa,
Coordinamento e contenuti:
Dott. Vincenzo Ruggieri

Progetto grafico, ideazione e
impaginazione:
Mavida Comunicazione

Rapporti e contatti con ACES:
Dott. Vincenzo Ruggieri

Materiale Fotografico:
**Foto Bizzarri, Foto Sporys, Foto
Di Febo, Foto Anello, Remedia
Comunicazione**

Un ringraziamento particolare
all'Assessore allo Sport **Avv.
Umberto Italiani**, a tutti i colle-
ghi dell'**Ufficio Servizi Sociali e
Benessere della Persona**, a
tutte le **Associazioni Sportive**
per il loro contributo, alla
Mavida Comunicazione alla
Remedia Comunicazione al
Dott. Davide Porru

Sitografia:

www.unite.it

www.rurabilandia.it

www.comune.atr.te.it

www.pianostrategicoatri.it

www.riservacalanchidiatr.it

www.atricup.it

Stampa:

Centro Stampa Morlacchi

